



Starea Națiunii

Construirea unui instrument inovator
pentru fundamentarea politicilor publice (SIPOCA 11)

CONFERINȚĂ NAȚIONALĂ DE CONSULTARE PUBLICĂ „CUM MĂSURĂM DEZVOLTAREA ROMÂNIEI? DOMENII PRINCIPALE, INDICATORI ȘI PROVOCĂRI METODOLOGICE“



SECRETARIATUL GENERAL
AL GUVERNULUI



ȘCOALA NAȚIONALĂ DE STUDII
POLITICE ȘI ADMINISTRATIVE

Competența face diferența!

Proiect selectat în cadrul Programului Operațional Capacitatea Administrativă cofinanțat de Uniunea Europeană, din Fondul Social European.

Domeniul 9 Mediul global și european al dezvoltării

De ce e relevantă o astfel de discuție în cadrul proiectului?

Dezvoltarea reprezintă adevăratul barometru al vitalității unui popor și al unei organizări statale

După momentul de vârf al crizei, societățile avansate suferă de boala dezvoltării lente

În 2050 Asia va avea cam jumătate din PIB-ul mondial
În 2010 ponderea PIB-ului țărilor emergente în PIB-ul global era de 38%. Astăzi, ea este de 50%.
Mai poate vorbi coerent lumii modelul de dezvoltare european?

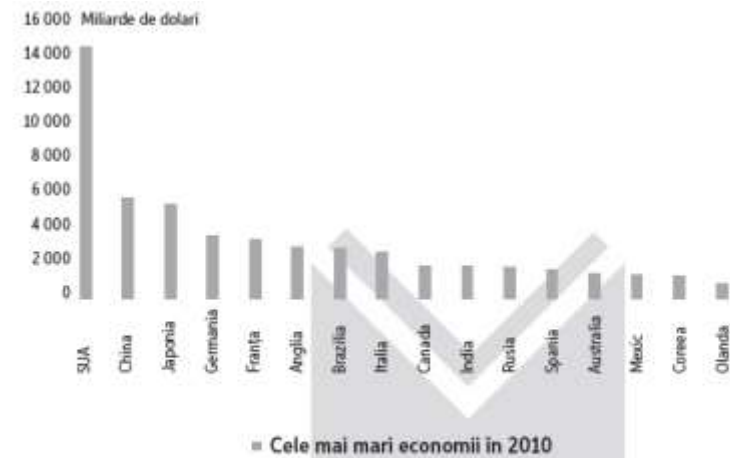

Sursa: Jim O'Neill, *The Growth Map*, Penguin Group, New York, 2013, p. 41

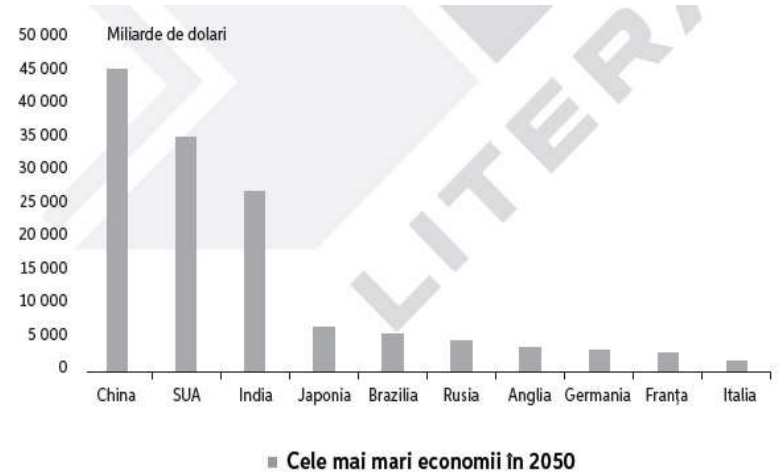

Sursa: Jim O'Neill, *The Growth Map*, Penguin Group, New York, 2013, p. 42

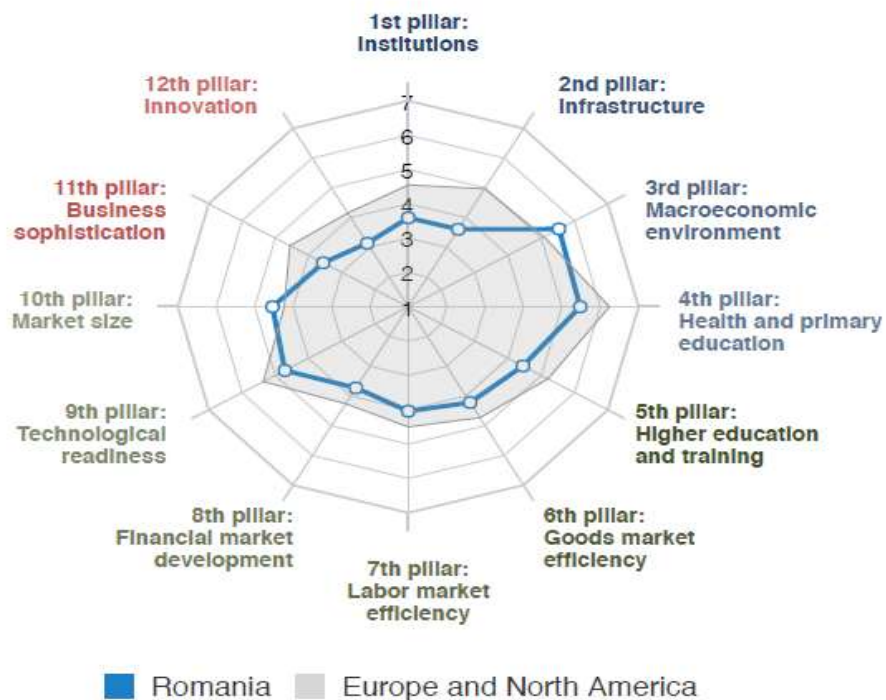

	Rank / 138	Score (1-7)	Trend	Distance from best
Global Competitiveness Index	62	4.3		
Subindex A: Basic requirements	72	4.8		
1st pillar: Institutions	92	3.6		
2nd pillar: Infrastructure	88	3.6		
3rd pillar: Macroeconomic environment	28	5.5		
4th pillar: Health and primary education	88	5.5		

Subindex B: Efficiency enhancers	55	4.3		
5th pillar: Higher education and training	67	4.4		
6th pillar: Goods market efficiency	80	4.2		
7th pillar: Labor market efficiency	88	4.0		
8th pillar: Financial market development	86	3.7		
9th pillar: Technological readiness	48	4.7		
10th pillar: Market size	42	4.5		
Subindex C: Innovation and sophistication factors	100	3.3		
11th pillar: Business sophistication	104	3.6		
12th pillar: Innovation	93	3.1		

Problema periferiei europene

Criza structurală a UE: relația cu periferia, criza euro, amplificarea decalajelor în interiorul Uniunii

Problema periferiei nu trebuie să rămână în periferie

Periferia poate provoca instabilitatea construcției europene

Soliditatea proiectului european se va vedea și din felul în care se raportează la periferie

Mediul global al dezvoltării

Economie

1. Comerț internațional
2. Finanțe
3. Financiarizare
4. Forța de muncă

Inovare, cercetare, tehnologie, informație

1. Inovare și cercetare
2. Tehnologie și informație

Politică

Migrație

Dezvoltare și modernizare

Economie

Comerț internațional

I1 Export de bunuri și servicii (% din PIB)
I2 Import de bunuri și servicii (% din PIB)
I3 Raportul dintre import și export

Finanțe

I1 Investiții străine inward
I2 Investiții străine outward

Financializare

I1 Mărimea instituțiilor și a piețelor financiare (adâncime)
I2 Stabilitatea instituțiilor și a piețelor financiare

Forța de muncă

I1 Număr migranți temporari (pentru muncă)

Inovare, cercetare, tehnologie, informație

Inovare și cercetare

I1 Cheltuieli pentru cercetare și dezvoltare în companiile cu capital majoritar extern
I2 Nivelul de sofisticare al afacerilor

Tehnologie și informație

I1 Rata de difuziune a tehnologiei
I2 Rata de acces la cunoaștere

Mediul global al dezvoltării

Politică

I1 Guvernanță globală

Migrație

I1 Număr migranți la nivel global
I2 Număr migranți din zonele de conflict

Dezvoltare și modernizare

I1 Gradul de urbanizare

Mediul european al dezvoltării

Economie

1. Stabilitate macroeconomică
2. Finanțe
3. Relații economice între UE și România
4. Antreprenoriat
5. Forța de muncă

Inovare

I1 Cheltuieli pentru cercetare și dezvoltare în companiile cu capital majoritar extern

Economie

Stabilitate macroeconomică

11 Venituri publice
12 Cheltuieli publice
13 Nivelul datoriei publice
14 Valoarea importurilor
15 Valoarea exporturilor
16 Ritm de creștere
17 Deficit comercial
18 Excedent comercial

Finanțe

11 Numărul societăților cu participare străină la capital și capitalul social subscris
12 Evoluția numărului de societăți cu participare străină la capitalul social
13 Evoluția fluxurilor informale (remitențe)

Relații economice între UE și România

11 Evoluția asistenței nerambursabile către România
12 Evoluția contribuției României la bugetul UE
13 Valoarea Asistenței pentru Dezvoltare oferite de România (pe state)

Antreprenoriat

11 Rata de înființare a IMM-urilor
12 Rata de desființare a IMM-urilor
13 Creșterea netă a IMM-urilor
14 Valoarea adăugată
15 Productivitate

Forța de muncă

11 Numărul angajaților din companii cu capital majoritar străin ca procent din nivelul total al angajărilor

Evoluția transferurilor de bani ale românilor din străinătate

(Includ transferurile bănești de la lucrători și de la alte persoane plecate în străinătate, pentru perioade sub și peste un an)

Sursa: Banca Națională a României/milioane EUR

	2005	2006	2007	2008	2009	2010	2011	2012	2013	2014	2015
Franța	85	110	138	62	30	30	65	95	212	110	91
Germania	270	208	386	214	113	88	111	199	399	521	549
Grecia	117	160	231	404	202	147	80	67	25	17	10
Italia	1.274	1.719	2.274	2.540	1.314	968	805	748	691	568	469
Marea Britanie	194	275	355	168	110	192	259	292	193	295	534
Spania	807	1.233	1.771	2.052	1.035	725	485	450	208	177	176
SUA	348	614	198	305	338	391	451	422	341	320	394
Alte state	708	962	820	572	372	390	539	583	581	538	428
Total (intrări)	3.804	5.280	6.173	6.316	3.514	2.931	2.794	2.856	2.650	2.547	2.651

Provocări metodologice

- Existența unor indecși detaliați pentru dimensiunea: *Mediul global*

Indexul Competitivității Globale

Indexul Competitivității Sustenabile Globale

Nivelul globalizării economice

Nivelul global al dezvoltării financiare

Guvernanță globală

- Existența unor indecși transversali foarte complecși: *Riscul de țară, Riscul politic suveran, Nivelul de determinare a declanșării procedurii de alertă privind dezechilibrele macroeconomice*
- Suprapuneri de indicatori cu alte domenii (dar: dimensiunea globală/europeană)
- Dificultatea operaționalizării unor dimensiuni (vezi: *Financializare*)
- Lipsa datelor (vezi: *Migrația temporară pentru muncă*)
- Existența mai multor surse pentru date
- Date valabile contra cost
- Date valabile pentru o perioadă limitată de timp ca parte a unor programe de cercetare (vezi: *Nivelul de integrare economică europeană* - indicator compozit, Universitatea Goettingen, date disponibile până în 2012)

Provocări metodologice Ilustrare: Guvernanță globală

Analiză pe 215 țări, în perioada 1996-2014

Indicatorii subordonați fiecărei dimensiuni sunt compuși din 30 de surse de date

Indexul se bazează pe 4 tipuri de surse de date:

- Chestionare aplicate pe companii și gospodării;
- Furnizori de informații privind evoluția societăților comerciale;
- Organizații non-guvernamentale;
- Organizații din sectorul public.

Asociere a 6 categorii (indicatori agregați) care definesc guvernanța globală:

- Responsabilitate guvernamentală
- Stabilitate politică și absența violenței
- Eficacitate guvernamentală
- Calitatea actului de reglementare
- Statul de drept
- Controlul corupției

Worldwide Governance Indicators



Income Group, Region, or Country: **Romania**

Voice and Accountability

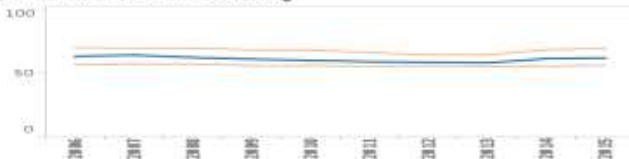

Political Stability and Absence of Violence/Terrorism

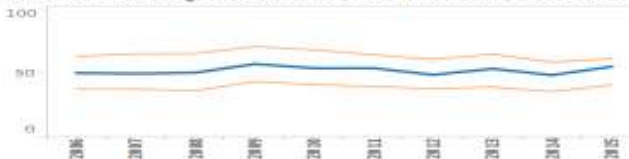

Government Effectiveness

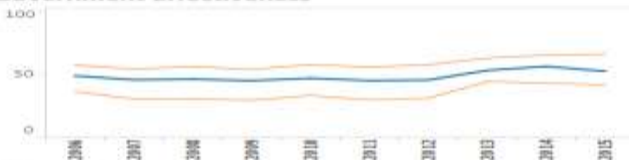

Regulatory Quality

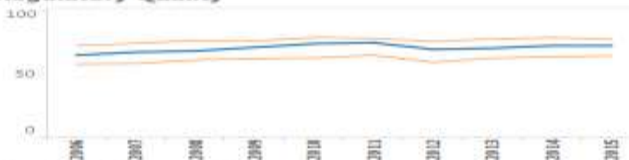

Rule of Law



Control of Corruption

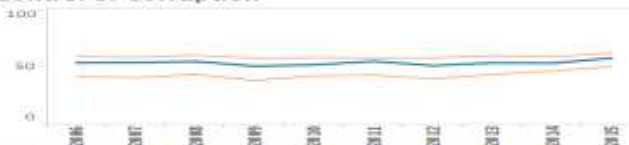

Year Multiple Values

Listed in order:
() Income Group Averages,
(*) Regional Averages, and
individual Countries.

search ->

- () High income: nonOECD
- () High income: OECD
- () Low income
- () Lower middle income
- () Upper middle income
- () East Asia & Pacific
- () Europe & Central Asia
- (*) Latin America & Caribbean
- (*) Middle East & North Africa
- (*) North America
- (*) South Asia
- (*) Sub-Saharan Africa
- () Afghanistan
- () Albania
- () Algeria
- () American Samoa
- () Andorra
- () Angola
- () Anguilla
- () Antigua and Barbuda
- () Argentina
- () Armenia
- () Aruba
- () Australia
- () Austria
- () Azerbaijan
- () Bahamas, The
- () Bahrain
- () Bangladesh

The inner, thicker blue line shows the selected country's percentile rank on each of the six aggregate governance indicators. The outer, thinner red lines show the indicate margins of error.

Source: Kaufmann D., A. Kraay, and M. Mastruzzi (2010), *The Worldwide Governance Indicators: Methodology and Analytical Issues*. The Worldwide Governance Indicators are available at: www.wgiindex.org

Note: The Worldwide Governance Indicators (WGI) are a research dataset summarizing the views on the quality of governance provided by a large number of enterprise, citizen and expert survey respondents in industrial and developing countries. These data are gathered from a number of survey institutes, think tanks, non-governmental organizations, international organizations, and private sector firms. The WGI do not reflect the official views of the World Bank, its Executive Directors, or the countries they represent. The WGI are not used by the World Bank Group to allocate resources.

Domeniul 9 Mediul global și european al dezvoltării

Componenta echipei

Prof. univ. dr. Iordan Bărbulescu

Prof. univ. dr. Gabriela Drăgan

Conf. univ. dr. Mălina Ciocea: malina.ciocea@comunicare.ro

Lector univ. dr. Ioana Melenciuc: ioanamelenciuc@gmail.com